



**UNIVERSIDAD DE SANCTI SPÍRITUS “JOSÉ MARTÍ PÉREZ”
FACULTAD DE CIENCIAS TÉCNICAS Y ECONÓMICAS
DEPARTAMENTO CONTABILIDAD, ECONOMÍA Y TURISMO**

Trabajo de Diploma

**Título: Evaluación económica del Contrato de Seguro Agropecuario
en la CCS “Pedro María Rodríguez” de Cabaiguán.**

**Title: Economic evaluation of the Agricultural Sure Contract in CCS
"Pedro María Rodríguez" the Cabaiguán.**

Autora: Meydi Arias Martínez

Tutor: MSc. Miguel Sánchez Valera

Sancti Spíritus, Noviembre de 2024

Copyright©UNISS

Este documento es Propiedad Patrimonial de la Universidad de Sancti Spíritus “José Martí Pérez”, y se encuentra depositado en los fondos del Centro de Recursos para el Aprendizaje y la Investigación “Raúl Ferrer Pérez” subordinada a la Dirección de General de Desarrollo 3 de la mencionada casa de altos estudios.

Se autoriza su publicación bajo la licencia siguiente:

Licencia Creative Commons Atribución-NoComercial-SinDerivar 4.0 Internacional

Atribución- No Comercial- Compartir Igual

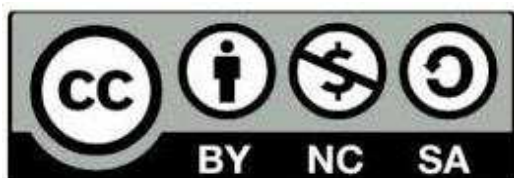

Para cualquier información contacte con:

Centro de Recursos para el Aprendizaje y la Investigación “Raúl Ferrer Pérez”.

Comandante Manuel Fajardo s/n, Olivos 1. Sancti Spíritus. Cuba. CP. 60100

Teléfono: 41-334968

Pensamiento

“... cada pequeño agricultor debe llegar a conocer las características de sus terrenos: si es ácido, si es alcalino, cuanta materia orgánica, si es pobre, si es rico en materia orgánica, que le falta, que debe hacer. El día que trabajemos así los rendimientos serán de verdad rendimientos grandes”.

Fidel Castro Ruz

Agradecimientos

- ✓ A Dios en primer lugar por darme las fuerzas y permitirme cumplir esta meta.
- ✓ A mi madre por su apoyo incondicional, en todo momento.
- ✓ A mí tutor por su incansable labor, amigo de siempre con sus consejos justos y fuertes y sobre todo por su paciencia para conmigo.
- ✓ A todos mis amigos y familiares que formaron parte importante por la cual hoy estoy aquí, a todos aquellos que siempre me apoyaron en mi camino como estudiante y trabajador a la vez. A ellos que serán inolvidables personas para mí.
- ✓ A mis profesores por cumplir su ardua labor en todos estos años.

Dedicatoria

1. A mi Madre por el arduo deber de enseñarme que la vida es enfrentar los retos que se encuentran en el camino, y ser su amor las fuerzas para derrivar cada obstáculo.
2. A mis hijos que es mi fuente de inspiración.
3. A mi esposo por ser mi compañero fiel en la vida , por darme las fuerzas para seguir aun en los momentos más difíciles.
4. A mis profesores que me dieron los conocimientos necesarios para hoy estar aquí.
5. A todos los que de una forma u otra me ayudaron.

Índice

| | |
|---|----|
| Introducción..... | 1 |
| Capítulo 1.Fundamentación Teórica..... | 14 |
| 1.1-Historia del Seguro en el mundo y Cuba..... | 16 |
| 1.2-La Empresa de Seguros..... | 25 |
| 1.3-El riesgo..... | 27 |
| 1.4-Tipos de seguros y servicios..... | 30 |
| Capítulo 2. Análisis de la aplicación y utilización del Seguro Agropecuario en la CCS “Pedro María Rodríguez” del municipio de Cabaiguán..... | 32 |
| 2.1 -Caracterización de la CCS “Pedro María Rodríguez” del municipio de Cabaiguán..... | 35 |
| 2.2- Caracterización de la ESEN en Sancti-Spíritus..... | 40 |
| 2.3- Aplicación y utilización del Seguro Agropecuario en la CCS “Pedro María Rodríguez” del municipio de Cabaiguán..... | 44 |
| Conclusiones..... | 63 |
| Recomendaciones..... | 64 |
| Bibliografía..... | 65 |
| Anexos | |

Resumen

En la presente investigación se realiza la evaluación económica de la aplicación del Contrato de Seguro Agropecuario en la CCS “Pedro María Rodríguez” del municipio de Cabaiguán en el año 2021, detectándose que el mismo no es utilizado correctamente, es decir, en la misma no se ejecuta ninguna actividad relacionada con la Empresa de Seguro Estatal Nacional (ESEN). Todo esto por la falta de conocimiento de la dirección de la CCS, lo que influye directamente con los beneficios que se pueden obtener al realizar un contrato de seguro en estas condiciones y por falta de cultura en cuanto al seguro. Se realizó una revisión de la bibliografía y cálculos correspondientes al seguro de diferentes plantaciones como la Yuca, Maíz y el Plátano. Se expone la importancia de asegurar las plantaciones ante las sequías, los ciclones tropicales, las plagas y otros hechos inesperados con los cuales se corren riesgos de perder los cultivos.

Introducción

El concepto de Seguro puede ser analizado desde diversos puntos de vista, se destaca el principio de la solidaridad humana, al considerar tal en la institución que garantice un sustitutivo por un riesgo, mediante el reparto del daño entre un elevado número de personas amenazadas por el mismo peligro.

También se analiza desde la perspectiva del principio de contraprestación, al decir, que el Seguro es una operación en virtud de la cual una parte, el asegurado, se hace acreedor, mediante el pago de una remuneración o prima, de una prestación que habrá de satisfacer la otra parte, el asegurado, en caso de que se produzca un siniestro.

También ha sido considerado el Seguro desde el aspecto social – asociación de masas, parte del apoyo de los intereses individuales; desde el aspecto matemático – transformación de un valor eventual en un valor cierto; desde el aspecto de costos- el precio más económico para satisfacer una necesidad eventual; etc.

El Seguro; como todas las instituciones del derecho comercial, ha evolucionado históricamente en forma internacional. Nació como Seguro Marítimo en Italia, se desarrolló y tomó impulso en España; se difundió y adquirió forma jurídica en Francia, Países Bajos y en la Ciudad Germana de Hansas y maduró en Inglaterra, especialmente en la rama incendio y vida, cuando comenzó el período de la empresa aseguradora.

A través de la Historia es posible reconocer tres grandes etapas:

Prehistórica - Corre desde la Edad Antigua al principio del Medioevo.

Formación e integración – Desde la Edad media hasta la Edad Moderna.

Desarrollo, diversificación y codificación – Comprende la Etapa Moderna

Por su parte, el mercado de aseguramiento cubano tubo su surgimiento al finalizar el siglo XVIII, en 1795, constituyéndose en la Ciudad de la Habana la primera compañía cubana de Seguros marítimos, en cuyos estatutos,

redactados ante un Notario de esa Ciudad, se nombraron como Patrocinadores y como Supervisores, a la Virgen de Regla y a San Cristóbal.

Al triunfo de la Revolución, operaban en el país unas 171 Compañías de Seguros, en su gran mayoría de capital norteamericano, británico y canadiense y pocas de capital cubano; y los ingresos por primas provenían, fundamentalmente, de Seguro de vida, marítimo, incendio y responsabilidad civil de transportistas de mercancías y personas.

Durante los años 60, se desarrolló en el país un proceso de nacionalización e intervención al amparo de leyes dictadas por el Gobierno Revolucionario en defensa de los intereses de la Nación, que alcanzó también el sector del Seguro, y algunas compañías extranjeras fueron nacionalizadas o intervenidas y otras permanecieron fiscalizadas, sin poder suscribir nuevos contratos y cumpliendo solamente con las obligaciones contraídas.

La introducción de un modelo económico-social sustentado principalmente en la propiedad y la administración estatal, junto a la implementación de un nuevo proyecto social de largo alcance, marcaron el primer momento de cambio para el mercado de Seguro en Cuba y su desarrollo a lo largo de los años.

En el mundo las Compañías de seguros o aseguradoras basan su actividad económica en ofrecer un servicio de seguridad, cubriendo determinados riesgos económicos (que sean asegurables), las unidades económicas de producción y consumo. Se centran en una operación para acumular riquezas a través del aporte de los asegurados, y así garantizar un soporte económico en caso de un evento económico desfavorable.

También en América Latina ,las empresas aseguradoras van creando un patrimonio que haga frente a los riesgos ,y algunas legislaciones le imponen determinadas restricciones, en algunos países latinos están sometidas a la tutela del Estado que las somete a control tanto para el inicio de su actividad como para su desarrollo .

Varios han sido los investigadores que en el contexto internacional que han aportado a esta temática de los Contratos de Seguros, CAL Giraldo (2017),J

Suriano(2019),WA Polido (2020) , todos ellos coinciden en que el seguro es imprescindible para satisfacer la necesidad de previsión frente a todo tipo de eventos dañosos, futuros e inciertos y, en principio, cualquiera que sea la fuente que los origina, y así garantizar el interés del asegurado, extendido al beneficiario, para reponerlo.

Estos autores exponen que para desempañar la actividad de seguros es necesario que las empresas y sociedades cumplan con principios, obligaciones y requisitos legales que de manera general se establecen, y que debe estar motivado por el interés estatal de evitar que una aseguradora arrastre a los asegurados las posibles dificultades financieras que podría tener, criterio que tomo como referencia para la investigación.

En Cuba el sustento legal de seguro se encuentra en dos decreto-leyes, el No. 177,“Sobre el Ordenamiento del Seguro y sus Entidades”³, en lo adelante DL 177, y el No.263, “Del contrato de seguro”⁴, en lo adelante DL 263, ambos con rango de ley, así como resoluciones emitidas por la Ministra de Finanzas y Precios y de la Superintendente de Seguros de Cuba, lo que constituye el entramado legal que sustenta la actividad asegurativa actualmente.

La Empresa de Seguros Nacionales(ESEN),es la empresa cubana estatal , que fue creada mediante la resolución ministerial el 22 de diciembre de 1978. Opera fundamentalmente en seguros agropecuarios, automotor, y una modalidad de seguros personales, el seguro temporario de vida a un año. Igualmente ofrece seguros de gastos médicos para extranjeros que visitan el país y para cubanos que viajen al exterior. Las coberturas de responsabilidad civil se encuentran incorporadas a los seguros

La (ESEN) juega un papel muy importante en la tasación de los daños que sufren las diferentes empresas, organismos o individuos asegurados previamente mediante Pólizas de Seguro. Así como permite que sus clientes se

puedan resarcir de las pérdidas ocasionadas por fenómenos naturales, incendios, etc.

A pesar de todas las posibilidades que brinda este tipo de empresa y de contar varios años de creada, todavía en nuestros días no existe una conciencia en la población acerca de la importancia y los beneficios que el Seguro puede ofrecer aunque, en los últimos tiempos se ha visto un incremento en las personas interesadas en el Seguro de Vida, fundamentalmente.

En Cuba varios autores han abordado sobre esta temática ,Bonachea (2016),AJ Vázquez(2018),B Peña (2020),RJ Vega (2021), ellos están de acuerdo en que la contratación de seguros es una herramienta utilizada para el afrontamiento de los riesgos ,y que se debe realizar mediante un contrato entre el asegurador y el asegurado.

La ESEN en su constante quehacer y en la búsqueda cotidiana de nuevos clientes, y en la lucha porque una mayor parte de la población y entidades del territorio soliciten sus diferentes tipos de pólizas ha decidido abrirse paso paulatinamente para en la medida de sus posibilidades, darle solución a las diferentes situaciones que ha ido encontrando.

Esta investigación se encamina a dar respuesta al problema que presentan hoy las entidades Cooperativas y Unidades Básicas del país y particularmente de la provincia Sancti-Spíritus, todo esto debido a la falta de conocimientos y cultura en cuanto a los términos de Seguros Agropecuarios en todas sus dimensiones.

En este tipo de seguro existe una incorrecta identificación de sus riesgos , al no existir una preparación adecuada de los directivos de las entidades cooperativas, por lo que la investigación se centra en la realización de un análisis de la aplicación del Contrato de Seguro Agropecuario en la CCS “Pedro María Rodríguez” del municipio de Cabaiguán, donde no todas las ramas y producciones se encuentran aseguradas, por ejemplo, la pecuaria. Todo lo antes expuesto constituye la **Situación Problemática** de la misma.

A partir de el estudio realizado en esta entidad con respecto al tema se infieren las siguientes potencialidades e insuficiencias :

Potencialidades

-Disposición de los trabajadores y directivos para llevar a cabo esta investigación.

-Se cuentan con los documentos primarios necesarios para la misma.

Insuficiencias

-Inadecuada identificación de los riesgos del Contrato de Seguro Agropecuario.

-Poca preparación de los directivos con respecto al tema.

-No aseguramiento de todas las ramas y producciones.

De ahí que se tenga como **Problema Científico**: la existencia de irregularidades en la aplicación e implementación del Seguro Agropecuario en la CCS “Pedro María Rodríguez” del municipio de Cabaiguán.

El **Objeto de estudio** de la investigación es el Proceso de Contratación en el Sector Agropecuario.

La Guía de Evaluación de la Aplicación del Contrato de Seguro Agropecuario será el **Campo de la investigación**.

El **Objetivo General** de la investigación consiste en: Evaluar la aplicación del Contrato de Seguro Agropecuario en la CCS “Pedro María Rodríguez” del municipio de Cabaiguán.

Los **Objetivos Específicos** de la investigación son los siguientes:

Fundamentos teóricos que sustenten los procedimientos

1. Construcción del Marco Teórico Referencial de la investigación.
2. Analizar la situación actual que presenta la CCS “Pedro María Rodríguez” del municipio de Cabaiguán en cuanto a la aplicación y utilización del Seguro Agropecuario.

3. Aplicar el Manual de Procedimiento del Contrato de Seguro Agropecuario en la CCS “Pedro María Rodríguez” del municipio de Cabaiguán durante el año 2021.

Idea a defender: La correcta aplicación del Contrato de Seguro Agropecuario en CCS “Pedro María Rodríguez” del municipio de Cabaiguán disminuiría las pérdidas para la entidad.

Métodos de investigación científica:

En el desarrollo del trabajo se emplearon los métodos y técnicas de investigación teóricos, empíricos y matemático que se muestran a continuación

Métodos teóricos.

- Histórico –lógico.
- Inductivo-Deductivo.
- Analítico –Sintético.

Métodos empíricos.

- Observación científica.
- Análisis de documentos.

Métodos del nivel matemático .

El trabajo pretende dar un aporte de carácter teórico y práctico en la búsqueda de eficiencia en la ESEN y las empresas aseguradas, así como en la toma de decisiones correctas en el empleo de los recursos financieros además de que permitirá divulgar las ventajas del Seguro, así como los indicadores y métodos para su evaluación.

Como elemento teórico se aporta un material que contiene todos los conceptos y elementos que definen al seguro y su utilización, además se analiza la evolución de este tanto en Cuba como en el mundo. La significación práctica radica además en determinar las causas y factores que inciden en las irregularidades de la aplicación del Seguro Agropecuario en la CCS “Pedro María Rodríguez” del municipio de Cabaiguán.

Para el desarrollo de la misma, se toma como base los datos reales que ofrecen los Libros, Registros y Estados Financieros correspondientes al cierre del año 2021.

Luego de realizar el análisis de la aplicación y utilización del Seguro Agropecuario en la CCS “Pedro María Rodríguez” del municipio de Cabaiguán, se espera como resultado final de la investigación, determinar las causas y factores que están incidiendo en la aplicación inefectiva de este tipo de Seguro.

A su vez se proponen alternativas o soluciones a la Junta Directiva de la misma, a partir de la evaluación económica realizada. Todo con el objetivo de crear una cultura amplia en cuanto al tema. Los anteriores constituyen **resultados esperados** de la investigación.

Capítulo I: Marco Teórico Referencial de la Investigación.

Este capítulo está compuesto por cuatro epígrafes ,en el primero se hace referencia a la historia del seguro en en el mundo y en Cuba , el segundo argumenta sobre La Empresa de Seguros, en el tercero se aborda sobre el riesgo en los contratos de seguros, y el cuarto y último expone los tipos de seguros y servicios.

1.1 - Historia del Seguro en el mundo y Cuba.

Definición de Seguro

Contrato por el cual una persona natural o jurídica, se obliga a resarcir pérdidas o daños que ocurran en las cosas que corren un riesgo.

El Seguro; como todas las instituciones del derecho comercial, ha evolucionado históricamente en forma internacional.

Nació como Seguro Marítimo en Italia, se desarrolló y tomó impulso en España; se difundió y adquirió forma jurídica en Francia, Países Bajos y en la Ciudad Germana de Hansas y maduró en Inglaterra, especialmente en la rama incendio y vida, cuando comenzó el período de la empresa aseguradora.

En el siglo XIX comenzó la codificación del derecho de Seguros, inspirada en el Código de Comercio Francés, en el siglo XX se completó el cuadro, basándose en los sistemas originales de los países de la Europa Central.

A través de la Historia es posible reconocer tres grandes etapas:

Prehistórica - Corre desde la Edad Antigua al principio del Medioevo.

Formación e integración – Desde la Edad media hasta la Edad Moderna.

Desarrollo, diversificación y codificación – Comprende la Etapa Moderna

En el siglo XIX nació y se desarrolló el Seguro Agrícola, el Seguro de Accidentes, el Seguro de Responsabilidad Civil, e incluso (primero en Inglaterra y USA y luego en Alemania) hizo su vida popular para las clases de menores recursos.

En la segunda mitad del siglo XIX, la velocidad impuesta por el industrial impulsó también su desafío a la empresa aseguradora. El reaseguro asumió su verdadera función técnica; el pequeño asegurador autónomo se convirtió en un anacronismo y fue reemplazado por las grandes sociedades; empezó la legislación sobre la organización de las empresas, en Austria en 1880 y 1896, que abrió el rumbo a las tendencias modernas al respecto.

Con el advenimiento del siglo XX surgieron nuevas ramas, como el Seguro Aeronáutico y otras, ganaron importancia, como la de la responsabilidad civil. Se comenzó a restringir el accionar internacional de los aseguradores y el reaseguro fue impulsado a su internacionalización en pos de la dispersión de los riesgos.

Por su parte, el mercado de aseguramiento cubano tubo su surgimiento al finalizar el siglo XVIII, en 1795, constituyéndose en la Ciudad de la Habana la primera compañía cubana de Seguros marítimos, en cuyos estatutos, redactados ante un Notario de esa Ciudad, se nombraron como Patrocinadores y como Superdirectores, a la Virgen de Regla y a San Cristóbal, con el ruego, según dicen los estatutos, "...de que los proteja para el mejor éxito de la empresa que iba a comenzar..."

Esta Compañía de Seguros, que funcionó hasta 1804, tuvo factores o agentes en diversos puertos de España, como Cádiz y Barcelona; también existieron en otros puntos españoles del hemisferio occidental, como Veracruz, la Guaira, Buenos Aires y New Orleans; entonces bajo el dominio de España.

En el año 1795 se creó en Cuba, la primera Compañía Cubana de Seguros Marítimos que funcionó hasta 1804. En 1855 se constituyó la compañía "El Iris", que fue la primera compañía de Seguros Mutuos contra Incendios.

El auge de la inversión extranjera y la naciente industria local fueron factores determinantes en el desarrollo del sector de Seguros, desde finales del siglo XIX y durante la primera mitad del siglo XX, en este último, la mayor parte de las 100 compañías de Seguros existentes ofrecían cobertura para riesgos

marítimos y del transporte, además de la protección contra riesgos que pudieran poner en peligro la integridad de las personas.

Durante los años 60, se desarrolló en el país un proceso de nacionalización e intervención al amparo de leyes dictadas por el Gobierno Revolucionario en defensa de los intereses de la Nación, que alcanzó también el sector del Seguro y, por tal motivo, algunas compañías extranjeras fueron nacionalizadas o intervenidas y unas pocas permanecieron fiscalizadas, sin poder suscribir nuevos contratos y cumpliendo solamente con las obligaciones contraídas.

Además, con el objetivo de controlar el conjunto de responsabilidades de aseguramiento e intermediación de las entidades nacionalizadas o intervenidas se creó por el Estado, en el año 1960, la Oficina de Control de Seguros, que funcionó hasta que se creó la Empresa Nacional de Seguros, (ENSEG) que en 1970 se unió con ESICUBA.

La introducción de un modelo económico-social sustentado principalmente en la propiedad y la administración estatal, junto a la implementación de un nuevo proyecto social de largo alcance, marcaron un primer momento de cambio para el mercado de Seguro en Cuba.

Los riesgos propios del trabajo, tales como enfermedades, accidentes, jubilaciones y pensiones, fueron asumidos, directamente, por el Banco de Seguros Sociales y, posteriormente, por el Ministerio del Trabajo y Seguridad social, organismo estatal creado para desarrollar un sistema general de seguridad y asistencia social que brindara protección real a los trabajadores y a su familiares, en caso de muerte, además de proporcionar asistencia a otros ciudadanos necesitados.

En la medida en que el Estado fue asumiendo la protección de los ciudadanos y se fueron extinguiendo los contratos de Seguro de vida concertados por entidades que iban desapareciendo, por los motivos antes expuestos, se fue modificando la demanda de Seguros en el país.

El desarrollo del comercio en Cuba con otros países; la necesidad de evitar grandes erogaciones de recursos financieros para el pago de prima de Seguro para la protección de exportaciones e importaciones de las flotas mercante, pesqueras y aérea, de los riesgos propios de la actividad, hizo necesario que el 9 de abril del año 1963, se creara una empresa de Seguros, con otra concepción de trabajo, la Empresa de Seguros Internacionales de Cuba, ESICUBA, que como otra medida de evitar la fuga de capitales, asumiría, además, las funciones de reaseguradora nacional.

El volumen de la cartera de negocios de ESICUBA creció, de forma tal, que el 22 de diciembre de 1978, se creó la Empresa del Seguro Estatal Nacional, ESEN, con el objetivo básico de desarrollar los Seguros agropecuarios y de vehículos automotores.

Las dos empresas de Seguros cubanas, concebidas con esquema estatal se subordinaron al extinguido Comité Estatal de Finanzas, organismo de la Administración Central del Estado creado por la Ley No. 1323, Ley de Organización de los Organismos de la Administración Central del Estado, de 30 de noviembre de 1976, actualmente Ministerio de Finanzas y Precios a tenor de lo establecido legalmente.

Desde la segunda mitad de los años 80, el mercado de Seguros cubano ha experimentado sucesivas transformaciones; en 1986, ESICUBA se constituyó como sociedad mercantil, por acciones de capital ciento por ciento cubano y surgieron nuevas entidades de Seguro, reaseguro y especializadas en servicios auxiliares del Seguro y asistencia entre ellas la Aseguradora del Turismo S.A., que se creó en 1996.

Con el desarrollo del sector turístico y daba cobertura de Seguro al Patrimonio Turístico; se fusionó con ESICUBA S.A. en el año 2003 y la Reaseguradora de la Habana S.A., que fue creada en el año 2000 y realizaba toda la actividad especializada de reaseguro. Se fusionó también con ESICUBA S.A., en el año 2004, ejerciendo esta entidad la actividad de reaseguro en la actualidad.

Al abordar el mercado de Seguros cubano, generalmente, se dice que es pequeño, lo cual es válido desde el punto de vista de la cantidad de entidades de Seguro directo que lo integran.

Sin embargo, tal afirmación no puede ser absoluta, puesto que pocos son los países, sobre todo en condiciones como las nuestras, que cuentan con programas integrales que respondan a las necesidades de capacidad y conveniencias de protección acordes con las posibilidades financieras reales de las entidades de Seguro cubanas.

Tampoco puede afirmarse que el mercado es pequeño cuando está vigente en Cuba un Seguro agropecuario tan abarcador que brinda cobertura contra todos los fenómenos de la naturaleza a la casi totalidad de cosechas, cultivos y bienes del sector agropecuario, incluido el ganado y las enfermedades que sufren estos.

Si bien el mercado cubano cuenta con modalidades de Seguros personales, tales como los de enfermedades, accidentes y muerte accidental, de vigencia anual; la inexistencia de Seguros de vida a largo plazo se convierte en otro elemento que caracteriza nuestro mercado.

El mercado de Seguro cubano está constituido por dos empresas de Seguro directo, dos entidades de servicios auxiliares de Seguros, dos entidades corredoras de Seguros, una de ellas con capital mixto, cuatro agentes de Seguros, personas jurídicas y más de 2000 agentes, personas naturales.

El Grupo CAUDAL S.A., es la organización superior de dirección de las empresas de Seguros, de intermediación y de servicios auxiliares del Seguro.

Las entidades que componen el mercado de Seguros son:

-La Empresa de Seguros Internacionales de Cuba, ESICUBA S.A., compañía de Seguros generales, su objeto social consiste en brindar cobertura de Seguros a intereses cubanos y extranjeros radicados en el territorio nacional, así como a intereses cubanos en el extranjero.

Opera en los ramos de Seguros de Daños, Crédito y Caución, Responsabilidad Civil y como reaseguradora.

ESICUBA S.A. tiene 40 años de constituida y en su condición de líder del mercado asegurador, atesora un profundo conocimiento de dicho mercado, y ofrece las más adecuadas protecciones.

- La Empresa del Seguro Estatal Nacional, ESEN, con 25 años de creada tiene como objeto social el de desarrollar las diversas modalidades de Seguro aplicables a las personas naturales y jurídicas cubanas y a sus bienes y responsabilidades. Opera en los ramos de Seguros de Daños, Personales y de Responsabilidad Civil.
- El Seguro Agropecuario, su línea fundamental de trabajo constituye aproximadamente el 70% de la cartera total de negocios; es muy abarcador en cuanto a las modalidades que ofrece y las coberturas que brinda.

Posee una red de oficinas en las provincias del país y mantiene una posición líder en las modalidades de Seguros Agropecuarios, vehículos de transporte terrestre y temporario de vida.

- Las entidades que operan como corredores de Seguro son las empresas mixtas – Heath Lambert de Cuba S.A., establecida en 1996 y ASISTUR S.A., que se constituyó en 1991.

- Operan como entidades auxiliares de Seguros, INTERMAR S.A. y el Registro central de Buques, que se dedican, entre otros, a los servicios de inspección, tasación y ajuste de averías a los efectos del Seguro.

- Seis sucursales de compañías extranjeras de Seguro de vida fiscalizadas, que después del proceso de nacionalización operado en Cuba en los años 1960, a que hicimos referencia, se mantienen en el país cumpliendo con las obligaciones contraídas hasta esa fecha, pero sin concertar nuevos contratos.

- También mantienen su presencia en este mercado, dos compañías reaseguradoras: una francesa, La Intercontinental de Reaseguros (dependencia de la Caja Central de Reaseguros de Francia), y la Reaseguradora de las Américas (casa matriz Munich Re de Alemania).

La ruptura súbita de los mercados tradicionales del país y la apertura a la inversión extranjera trajo, como consecuencia, la introducción de nuevos esquemas y formas de producción en el país, además, de un reordenamiento de nuestras relaciones en la esfera económico-comercial a nivel internacional y el desarrollo acelerado de la actividad del Seguro como instrumento financiero significativo e indispensable.

La inexistente legislación sobre la organización del Seguro en Cuba y las complejas relaciones que en esta materia introdujeron las transformaciones mencionadas, hizo necesario dictar normas que permitieran el ordenamiento del mercado de Seguros y el control de la actividad aseguradora, por lo que con fecha 2 de septiembre de 1997, se dictó el Decreto-Ley No. 177, sobre el Ordenamiento del Seguro y sus Entidades.

La Superintendencia cuenta con un reducido colectivo de trabajadores para cumplir con la misión a ella asignada. La plantilla aprobada es de 20 plazas y se encuentra estructurada en tres direcciones y un departamento administrativo.

Entre sus funciones se encuentran:

- 1.- Otorgar y revocar la autorización o licencia para el ejercicio de la actividad aseguradora.
- 2.- Ejercer el control y fiscalización de la actividad aseguradora.
- 3.- Llevar el Registro Primario de las entidades de Seguro.
- 4.- Autorizar las transferencias de carteras de Seguros entre entidades de Seguros.
- 5.- Prohibir o suspender las tarifas de primas y bases técnicas en los casos procedentes.
- 6.- Establecer medidas de rehabilitación y saneamiento.

7.- Imponer sanciones.

8.- Autorizar el ejercicio en el extranjero, de actividades de Seguros por entidades cubanas o con participación de intereses cubanos.

9.- Autorizar el aseguramiento en el extranjero de bienes, personas y responsabilidades, con carácter excepcional y para riesgos concretos.

10.- Evaluar los programas de reaseguros y los plenos de retención de las entidades autorizadas por la Superintendencia a operar en las actividades de Seguro.

El reto más importante que tiene el mercado de Seguros cubano y el órgano de control, en las condiciones actuales es el de fomentar el desarrollo del Seguro en el país y para ello resulta necesario elevar aún más la cultura del Seguro, por su importancia como un instrumento financiero más que coadyuve a alcanzar los objetivos económicos que redundarán en beneficios sociales y, por ende, en mantener las conquistas y medidas sociales alcanzadas en beneficio de nuestra sociedad socialista.

1.2 - La Empresa de Seguros

La Empresa, desde una perspectiva general, puede ser considerada como una unidad económica organizada para combinar un conjunto de factores de producción, con los que llevará a cabo la elaboración de bienes o servicios para su venta o distribución en el mercado.

Así, en sentido amplio, la empresa puede ser definida como un conjunto de actividades, de bienes patrimoniales y de relaciones organizativas, necesarias para realizar la actividad económica que le es propia.

La Empresa de Seguros es aquella cuya actividad se encuentra orientada a la práctica del Seguro. El término "Empresa de Seguros" es sinónimo al de "Entidad de Seguros", ya que la actividad aseguradora, en la práctica de la totalidad de los países, sólo puede ser llevada a cabo por personas jurídicas, y mediante alguna de las formas de Sociedad que reconocen como válidas las respectivas legislaciones, no siendo posible la práctica del Seguro por las personas físicas, salvo contadas excepciones como la del Lord inglés.

Las características esenciales de las entidades de Seguros son las siguientes:

Exclusividad de actuación.- La empresa aseguradora debe dedicarse con carácter exclusivo a la práctica de operaciones de Seguro o de actividades con ella relacionadas o auxiliares, como el reaseguro y la inversión de su patrimonio.

Sometimiento a normas de vigilancia oficial.- El carácter social o público de la actividad aseguradora y el sistema de adhesión con que se contratan las pólizas suscritas en las empresas aseguradoras (la adhesión existe desde el momento en que, generalmente, es la entidad aseguradora la que establece las condiciones técnicas -tarifas-, económicas - primas- y documentales -pólizas- que regirán las relaciones contractuales entre ella y el asegurado).

Todo esto exige una vigilancia especial de dicha actividad, ejercida por organismos oficiales especializados, de modo que en general, toda la actividad de la empresa aseguradora esté sometida a medidas de fiscalización y control técnico, económico y financiero.

Operaciones en Masa.- No solamente por tendencia normal en las empresas, sino por propia exigencia técnica, las Entidades de Seguros tratan de conseguir el mayor número posible de asegurados, esto es que cuantas más operaciones logren, más amplia será la diversidad de riesgos alcanzados y mejor el servicio de compensación de riesgos a sus asociados.

Exigencia de capital inicial.- Casi todas las legislaciones exigen a las empresas de Seguros que tengan un capital mínimo que garantice el cumplimiento de los compromisos económicos por ellos asumidos.

Garantía financiera.- Además del capital mínimo, se requieren otras garantías financieras, como depósitos iniciales de inscripción en valores que ofrezcan una especial seguridad, inversión de reservas técnicas en bienes de determinadas características, constitución de márgenes de solvencia y la regulación, en general, de sus inversiones.

El Seguro es una forma de protección contra los riesgos que están presentes en la vida.

Las entidades aseguradoras venden protección contra posibles pérdidas económicas. Esta protección se detalla en las llamadas Pólizas de Seguros que son acuerdos o contratos escritos que explican lo que la empresa aseguradora pagará si sucede un daño o una pérdida determinada.

Cuando una entidad aseguradora paga un siniestro, no repara el sufrimiento moral o emocional de la pérdida sufrida, pero el dinero que entrega al perjudicado le ayuda económicamente a superar esa pérdida.

1.3 - El riesgo

La razón de ser del Seguro es el riesgo. El riesgo es la posibilidad real de que ocurra un daño no deseado. Los riesgos cubiertos por una póliza caracterizan cada una de las modalidades o ramos del Seguro.

Clases de riesgos:

Riesgos personales: Afectan o amenazan a las personas, como el fallecimiento, la supervivencia sin recursos económicos suficientes, los accidentes, la enfermedad...

Riesgos materiales: Afectan o amenazan a los animales o a las cosas; como el incendio, el robo, el transporte, etc.

Riesgos patrimoniales: Afectan o amenazan el patrimonio abstracto de las personas; como la Responsabilidad Civil, la paralización de trabajos, etc.

Riesgos que cubre el seguro Agropecuario:

Los riegos naturales tales como :exceso o déficit de lluvia, vientos fuertes, inundaciones , granizadas ,deslizamiento y avalanchas , y los riegos biológicos tales como plagas o enfermedades .En ambos casos , se trata de aquellos riegos ajenos al control del tomador, asegurado o beneficiario que afecten las actividades agropecuarias .

Para realizar su labor la ESEN tiene en cuenta algunos aspectos esenciales vinculados con los estudios estadísticos y la valoración del riesgo, aspectos estos que consideramos necesario señalar dado que los cálculos actuales para

cada rama o modalidad de Seguro, que dan origen a la determinación de las primas y recargos que se aplican en nuestras entidades aseguradas tomen como base de su operatoria a los estudios estadísticos, la ley de los grandes números y el cálculo de las probabilidades.

Las pólizas que protegen a las personas contra las pérdidas económicas, cuando sus bienes o patrimonios sufren algún daño, se denominan Seguros de Daños Materiales y Patrimoniales.

Las Pólizas que protegen a las personas contra las pérdidas económicas resultantes de riesgos personales, se denominan Seguros de Personas o Personales.

La ESEN es la Empresa de Seguros Nacionales que junto a otras aseguradoras cubanas se encargan de comercializar en nuestro mercado las pólizas de Seguros.

La ESEN ha experimentado un sostenido desarrollo integral y un comportamiento positivo en sus principales razones financieras. Para desarrollar su actividad cuenta con representaciones en las 14 provincias del país y en el municipio especial de la Isla de la Juventud.

1.4 - Tipos de seguros y servicios.

Los principales productos que comercializa la ESEN en sus diferentes ramos son:

Seguros generales

Seguros de Automóviles, Motos y Bicicletas: La cobertura de estas pólizas proporciona resarcimiento financiero en caso de incendio, robo, choque, vuelco, rayo y cubierta compresiva, también incluye la Responsabilidad Civil.

Seguro de Responsabilidad Civil: Para los poseedores de licencia de conducción este Seguro ampara los daños a bienes ajenos, a las lesiones corporales o muerte a terceras personas. También pueden asegurarse los conductores de vehículos de tracción animal, todos los transportistas privados y

los talleres y parqueos que tienen vehículos depositados para su guarda y custodia.

Seguro de Incendio y Líneas Aliadas: Protege las viviendas, casa, mobiliarios y equipos de las personas contra los daños materiales o destrucción debido a la acción directa o indirecta del fuego por combustión espontánea, fenómenos eléctricos, impacto de aeronaves, vehículos terrestres o sus cargas por rayos y explosión, lluvias intensas, inundaciones, huracán y otras.

Seguro de Vida

Seguros de Accidentes Personales: Brinda respaldo económico a las personas ante accidentes que provoquen la muerte, incapacidad permanente total o parcial.

Seguro Temporario de Vida: Cubre los riesgos de incapacidad permanente total o parcial, la incapacidad temporal accidental, los gastos médicos farmacéuticos, la muerte por cualquier causa y los gastos funerales.

Seguros Agropecuarios:

El Seguro Agropecuario es un mecanismo mediante el cual los productores agropecuarios pueden proteger sus inversiones ,al adquirir pólizas de seguro ,de manera individual o colectiva ,a través de las aseguradoras.

Bienes Agrícolas: A través de las modalidades de rendimiento o inversión se amparan los cultivos de caña, café, cacao, tabaco, plátano hortalizas, tubérculos y raíces, cítricos etc., contra los fenómenos climatológicos, plagas y enfermedades entre otras.

Otros bienes: Protege los bienes relacionados directamente con la agricultura como casas y ranchos de curar tabaco, kalfrisas, instalaciones agropecuarias, maquinarias y equipos, medios de transporte ante diferentes riesgos como incendio, huracán, rayo, granizo, explosión, etc.

Bienes Pecuarios: Están amparados el ganado vacuno, la producción apícola y los bienes pecuarios expuestos en ferias y exposiciones. Entre los riesgos cubiertos se encuentran fenómenos naturales, accidentes, asfixia, timpanismo y otras causas.

Además entre los servicios de Seguro se pueden señalar:

De bienes.

- Agropecuarios.
- Vehículos de Transporte Terrestre.
- Integral de Incendio y Líneas Aleadas.

De Responsabilidad Civil.

- Poseedores de Licencias de Conducción.
- Servicios de Transporte.
- Guarda y Custodia
- Personales.
- Temporario de Vida.
- Viaje al Exterior.
- Gastos Médicos para Extranjeros.

De las tres líneas generales de Seguro que ofrece la ESEN, la que consideramos de mayores problemas es la del sector agropecuario y dentro de ella la actividad de la caña de azúcar.

Como es conocido por todos, para la actividad cañera se otorga por parte de BANDEC un crédito de Inversión, cuyo monto cubre las necesidades financieras de caña de cada una de las actividades a realizar para dar cumplimiento a esta importante tarea.

Teniendo en cuenta que la protección del Seguro para el caso de la siembra, finaliza con la total germinación, quedando esa plantación expuesta a diversos riesgos que pudieran impedir la normal recuperación del préstamo otorgado es que surge la línea de plantaciones permanentes de la caña con una tarifa determinada, tomando como valores asegurados los otorgados como préstamos en aquellos casos que no hayan amortizado o el residual en los que tengan alguna amortización.

Dentro de los elementos objetos de análisis, y a su vez forman parte de las funciones a realizar por parte de la comisión de intereses se encuentra:

Determinar los potenciales reales de cada entidad, utilizando para ellos los estudios agroquímicos y agroproductivos actualizados por la dirección de suelos y fertilizantes.

Estimar los rendimientos reales por campo y bloque, teniendo en cuenta:

- Rendimiento histórico.
- Introducción de variedades.
- Nuevas tecnologías.
- Crecimientos promedios anuales a partir del proceso de recuperación.
- Posibilidades de recursos, cuantitativos y cualitativos.
- Reposiciones anuales y composición de cepas.
- Trabajos de mejoras a maquinarias y equipos.
- Analizar las posibilidades de caña a dejar quedar y el % que la misma representa del área a cortar.
- Actualizar las necesidades reales de gastos por actividades a través de las fichas de costo, buscando llevar al mínimo necesario los mismos.
- Revisar las reclamaciones e indemnizaciones efectuadas en el monto de las mismas.
- Determinar los riesgos con más incidencias en estas reclamaciones.
- Proponer teniendo en cuenta lo anterior el paquete de riesgos a seleccionar para la concertación.
- Efectuar los análisis de los cálculos pertinentes.

Una vez efectuado todo el proceso anterior, se debe tener como resultado la certeza de no presentar caída de los estimados, al no ser por agentes externos que en su mayoría casi absoluta están amparados por las pólizas de Seguro.

Además de lo anterior al incrementarse las condiciones brindadas al cultivo y trabajar en nuevas variedades con altos rendimientos industriales, unido al logro de los rendimientos estimados, se incrementan las posibilidades de recuperación del crédito otorgado.

Capítulo II: Evaluación económica de la utilización del Contrato de Seguro Agropecuario en la CCS “Pedro María Rodríguez” del municipio de Cabaiguán

2.1 - Caracterización de la CCS “Pedro María Rodríguez” del municipio de Cabaiguán

La Cooperativa de Créditos y Servicios “Pedro María Rodríguez” está ubicada en el Consejo Popular de La Aurora, Guayos, municipio de Cabaiguán.

Su cultivo principal es el Tabaco, pero también se dedican a los Cultivos varios, u a la producción de Leche y Carne Porcina.

Su **Objeto Social** radica en que la misma podrá acopiar las producciones contratadas de los productores asociados para su comercialización de modo centralizado según sus destinos aprobados.

Misión:

Producir y comercializar de forma mayorista en moneda nacional los cultivos varios, ganadería y porcino, con destino a la empresa comercializadora del MINAGRI y al consumo social y de forma minorista a los MAE y puntos de ventas establecidos por la CCS. También al mercado agropecuario una vez cumplido los planes de acopio.

Visión:

Producir con un máximo de calidad y lograr altos niveles de producciones para la comercialización agropecuaria a todos los niveles, así como la prestación de servicios y comercialización autorizada por la ANAP Nacional.

El patrimonio de la CCS lo integran el conjunto de bienes adquiridos por la dotación inicial que les fue entregada y aportados al momento de su constitución, así como los demás que ha ido adquiriendo en los años que lleva constituida la misma y que obran debidamente actualizados en los controles que a tales fines se llevan en la oficina de la CCS que son:

La maquinaria agrícola, instrumentos de producción, medios de transporte, viviendas, instalaciones, círculo social y otros bienes adquiridos por compra o cualquier otro título y los constituidos por la entidad.

La misma cuenta con 102 socios, de ellos son 78 hombres y 24 mujeres, 26 son propietarios de tierras y 17 son usufructuarios, 30 familiares y 29 trabajadores. Los propietarios cuentan con 297.76 ha y los usufructuarios 163.21 ha, todas destinadas a las diferentes producciones.

La entidad cuenta con una estructura organizativa de Presidente, Económico, Administrador y Organizador.

2.2 – Caracterización de la Empresa de Seguro Estatal Nacional (ESEN) en Sancti-Spíritus.

La Unidad Empresarial de Base de Seguro con domicilio en Bartolomé Mazo s/n alto entre Buena Vista y San Luís, Sancti Spíritus, fue constituída oficialmente en el año 1983.

De inicio se ofertaban cinco líneas fundamentales dirigidas al sector campesino-cooperativo y a los poseedores de autos. Los mismos fueron casas y ranchos de curar tabaco, edificaciones e instalaciones, autos nacionales, responsabilidad civil (Licencias operativas) y algunos clientes agricultores de tabaco, café y caña de azúcar.

Para estas líneas se trabajó sobre la base de ofertar cobertura por paquetes de riesgos, es decir con una misma tarifa se protegían un monto determinado de riesgo que en lo fundamental estaban dirigidas a riesgos climatológicos, choques o vuelcos para el caso de los autos.

En sus inicios se contaba con una plantilla de trabajadores (Director, Contador, Técnico Comercial, otro de Reclamaciones y cuatro Técnicos de Inspección de Averías). A partir de la década de los años 90, existe un incremento en plantilla, ascendiendo a 36 trabajadores. Se eleva el monto de los ingresos planificados de 6.8 MP a 7.2 MP y los planes de indemnización ascienden a más de 6.0 MP.

En la actualidad se cuenta con 46 trabajadores, ingresos planificados por 10,3MP y 7,6MP de indemnización con un total de 36 líneas en las que se abarca más del 85% del potencias agrícolas de la provincia, incluyendo además los autos, edificaciones, existencias y el incendio en los bienes patrimoniales de las Empresas Estatales del territorio.

Las relaciones de trabajo con organismos afines (ANAP, BANDEC, BPA, Meteorología, Sanidad Vegetal) caracterizan el nivel de especialización y eficiencia con los que se prestan servicios a los clientes la cual se sustenta en una red de intermediación altamente capacitada que permite la retroalimentación en el nivel de información necesaria para perfeccionar los mecanismos existentes.

Tiene como misión desarrollar operaciones de Seguros y reaseguros, realizar operaciones de recobro, la comercialización de salvamentos, cuantas actividades sean intrínsecas a la ejecución y comercialización de Seguros, reaseguros y la inversión financiera de fondos no comprometidos conforme a lo establecido.

2.3 - Aplicación y utilización del Seguro Agropecuario en la CCS “Pedro María Rodríguez” del municipio de Cabaiguán

La investigación se realiza en la **CCS “Pedro María Rodríguez” del municipio de Cabaiguán** y el mismo está basado en el funcionamiento de los Seguros Agropecuarios. Tomando como base las pólizas de seguro reales

contratadas en el año 2021, está basado en los Seguros Agropecuarios específicamente en la modalidad de Bienes Agrícolas, donde se caracteriza el bien, se detallan los aspectos correspondientes a cada producto de acuerdo a la modalidad a que pertenece y que permiten la determinación del valor asegurado.

Las pólizas de seguro contratados en el año 2021 son:

| Cultivos | U/M | Área | Período que abarca |
|-----------------|------------|-------------|---------------------------|
| Tabaco | Ha. | 22.0 | 6 mese – 1 año |
| Plátano | Ha. | 14.0 | 1 año |
| Maíz | Ha. | 21.5 | 3 meses – 4 meses |
| Calabaza | Ha. | 12.6 | 4 meses – 6 meses |

Que tiene como condiciones particulares:

- En virtud del pago de la prima en cada póliza y basado en declaraciones, la empresa indemnizará al asegurado antes mencionado en la cuantía que corresponda por los daños o pérdidas previstos, siempre que se produzca dentro del período de vigencia de la póliza.
- La responsabilidad máxima de la empresa será el valor asegurado de cada uno de los cultivos especificados en la póliza.

Declaraciones del Asegurado:

- Las declaraciones para la concentración de este contrato son realizadas por el asegurado o su presente legal, quien garantiza la exactitud y veracidad de las mismas, y basándose en ellos, la empresa emite estas pólizas de la que forma parte la solicitud de seguro, así como las estipulaciones generales y especiales: Limitándose a aplicar la primas que correspondan, con arreglo a dichas declaraciones.

Las relaciones contractuales entre la empresa y el asegurado se regirán por las disposiciones del código civil, por las que emanen del organismo rector, así como por las estipulaciones especiales que rijan para el tipo de cultivo de que se trate.

En los Seguros Agropecuarios en la modalidad de Bienes Agrícolas el valor asegurado, se define de acuerdo al objeto del seguro este puede ser.

Inversión: Es el importe de la inversión directa, considerando los costos por labor según el cultivo, la época de siembra, la tecnología a utilizar y el área planificada.

Rendimiento: Son los valores que debe alcanzar el producto al finalizar la cosecha a partir del nivel esperado de producción por unidad de área planificada.

Plantaciones permanentes:

Suma de valores de todas las plantas que conforma la plantación, determinadas a partir de una tabla confeccionada al efecto, considerando los cortes o depreciación y tecnología del cultivo.

Tabla para el cálculo de las primas por rendimiento en la CCS “Pedro María Rodríguez” del municipio de Cabaiguán para el año 2021.

| Cultivo | Área | Volumen de Producción | Precio de Venta | Valor a asegurar | % Tarifa | Prima | Comisión | Total |
|----------------|-------------|------------------------------|------------------------|-------------------------|-----------------|---------------|-----------------|--------------|
| Tabaco | 22.0 | 5 280.0 | \$1086.50 | \$5 736 720.00 | 5.7 | \$ 326 993.04 | \$ 5.00 | \$326 998.04 |
| Plátano | 14.0 | 1 400.0 | 65.00 | 91 000.00 | 12 | 10 920.00 | 5.00 | 10 925.00 |
| Maíz | 21.5 | 1 720.0 | 250.00 | 430 000.00 | 4 | 17 200.00 | 5.00 | 17205.00 |
| Calabaza | 12.6 | 3 024.0 | 70.00 | 211 680.00 | 3.4 | 7 197.12 | 5.00 | 7 202.12 |

Riesgos cubiertos en los bienes agrícolas en cuanto a los Cultivos Varios:

Estas pólizas amparan los cultivos contra los daños o pérdidas ocasionadas por o a consecuencia de huracanes, tornado, ciclón, inundaciones, lluvias intensas, sequía, incendios, magas de vientos, plagas y enfermedades. Siempre que los cultivos hayan sido sembrados en las fechas óptimas, según los calendarios de siembras aprobados por los órganos competentes.

Para cualquier reclamación bajo los efectos, se tendrá en cuenta el cumplimiento de las normas técnicas del cultivo, las orientaciones de los análisis del riesgo y visita de seguimiento, lo establecido en la estrategia de la campaña.

Vigencias:

La protección del seguro comienza desde la fecha de aprobación de la solicitud por el asegurador y termina con la campana en el caso de los cultivos o con el transcurso de un año natural según se estipule la póliza

Pago de la prima:

El asegurador está obligado a ofrecer de forma fidedigna y exacta toda la información y documentos que requiera el asegurado para el cálculo de la prima.

Si el asegurado no paga la prima en la forma convenida queda en suspenso los efectos del seguro y el asegurado sin derecho a indemnización en caso de la ocurrencia de algún siniestro cubierto por esta póliza.

Actualmente no se pagan bonificaciones.

Obligaciones del asegurador en caso de siniestro.

1. Recibido el aviso de pérdida el asegurador está obligado a realizar la inspección en un plazo no mayor de 10 días.
2. La persona especializada del asegurador, en presencia del asegurado, comprueba los daños o pérdidas y levanta el acta que expresa la causa del siniestro y la magnitud de los daños, así como el resto de la información que se requiera.
3. El acta de inspección debe ser firmada por todos los que intervienen en la misma, constituyendo el documento primario para determinar los derechos indemnizatorios.
4. El asegurador está obligado a indemnizar en un plazo de treinta días contado a partir de la fecha en que obre en su poder toda la información necesaria para el ajuste de la pérdida.
5. Los plazos fijados para la realización de inspecciones y pago de indemnizaciones podrán extenderse en caso de ocurrencia de desastre territorial y nacional.
6. Si el asegurador rechaza una reclamación debe informarlo por escrito al asegurado en un plazo no mayor de treinta días, contados a partir de la fecha en que obre en su poder toda la información requerida.
7. El asegurador podrá optar por disminuir la cuantía de la indemnización atendiendo a las consecuencias de las infracciones de las estipulaciones por las que se rige el contrato.

Obligaciones del asegurado en caso de siniestro

1. Avisar al representante del seguro de su localidad, a los efectos de disminución del siniestro, prevención de daños mayores o comienzo del proceso de inspección y tasación. Cuando la acción prolongada del siniestro ocasione nuevos daños, o si ocurriera un segundo siniestro que afecte nuevamente el interés asegurado, después de tasado el daño o pérdida inicial, el asegurado esta en la obligación de avisar en el plazo establecido al asegurador para que sea realizada una nueva tasación.
2. Cuando las perdidas o danos se originan como consecuencia del riesgo de sequía el asegurado deberá avisarlo al asegurador tan pronto observe sus primeros efectos y siempre antes del inicio de la recolección de la cosecha.
3. Participar en la inspección y tasación de las perdidas, firmando el acta correspondiente.
4. Entregar la liquidación final de la cosecha en un plazo no mayor de 30 días contado a partir de la fecha de emisión de aquella para que el asegurador calcule y determine el alcance del daño o pérdida tasado oportunamente.
5. Prestar la cooperación necesaria al asegurador para que este ejercite el derecho de subrogación.

En nuestras condiciones tenemos que adoptar formas que nos permitan estimular la presencia del hombre en el campo, producir con el menor costo posible, el menor gasto de insumos posibles y en el menor plazo de tiempo posibles.

En 1983 fueron creados los seguros agropecuarios con el objetivo de resarcir financieramente a las cooperativas de producciones agropecuarias: UBPC, CCS, CPA y agricultores individuales, por los daños o pérdidas ocasionados a los cultivos, bienes agropecuarios y por las muertes o sacrificios de los animales, objetos de seguro.

En la contabilización de los Seguros Agropecuarios de la CCS “Pedro María Rodríguez” del municipio de Cabaiguán, primeramente tenemos que el seguro es un gasto financiero y se contabiliza en la cuenta 835. Rebajándose del

monto total del crédito solicitado y te quedará el total a utilizar del crédito solicitado.

2.4 – La no aplicación del seguro en la rama bovina en la CCS “Pedro María Rodríguez” del municipio de Cabaiguán

Análisis del ganado de bovino:

| Categoría | Kilogramos | Cantidad | Precio | Importe |
|------------------|-------------------|-----------------|---------------|----------------------|
| Ternero/Ternera | 122 | 88 | \$ 2.00 | \$ 21 472.00 |
| Añojas/Añojos | 222 | 39 | 5.50 | 47 619.00 |
| Toro Ceba | 423 | 35 | 8.90 | 131 764.50 |
| Novillas | 323 | 82 | 6.50 | 172 159.00 |
| Bueyes | 502 | 29 | 7.00 | 101 906.00 |
| Toretas | 316 | 26 | 6.00 | 49 296.00 |
| Vacas | 402 | 127 | 6.50 | 331 851.00 |
| Semental | 482 | - | 7.00 | - |
| Total | | 426 | | \$ 856 067.50 |

Nota: En el caso de los animales, el valor asegurado es por el monto total de la masa, en este caso, de haberse asegurado el mismo asciende a \$ 856 067.50

2.5 Análisis de las muertes ocurridas en el año 2021.

| Categoría | Kilogramos | Cantidad | Precio | Importe |
|------------------|-------------------|-----------------|---------------|----------------|
| Ternero/Ternera | 122 | 4 | \$ 2.00 | \$ 976.00 |
| Añojas/Añojos | 222 | | 5.50 | |

| | | | | |
|--------------|-----|----------|------|---------------------|
| Toro Ceba | 423 | | 8.90 | |
| Novillas | 323 | | 6.50 | |
| Bueyes | 502 | | 7.00 | |
| Toretos | 316 | | 6.00 | |
| Vacas | 402 | 5 | 6.50 | 13 065.00 |
| Total | | 9 | | \$ 14 041.00 |

Total= \$ 14 041.00

Total de la Indemnización

\$ 14 041.00 * 80% = **\$ 11 232.80**

Análisis:

El procedimiento para asegurar el ganado bovino se realiza al comenzar cada año y se encuentra vigente para todo el año. En este caso se demuestra que la **CCS “Pedro María Rodríguez” del municipio de Cabaiguán**, dejó de adquirir por concepto de seguro del ganado bovino en el año 2021 un monto de \$ 11 232.80 considerándose una pérdida de la entidad.

Conclusiones

1. La revisión de la bibliografía actualizada sobre la temática a investigar, permitió elaborar el Marco Teórico Referencial de la Investigación.

2. Se determinó y demostró que la CCS “Pedro María Rodríguez” del municipio de Cabaiguán, no utiliza el contrato de Seguro Agropecuario en la rama bovina, lo que incurre en una pérdida para la entidad ascendente a \$ \$ 11 232.80

3. Se aplicó el Manual del Contrato de Seguro Agropecuario en la entidad en el año 2021, que permitió la evaluación económica en la misma.

Recomendaciones

- 1- La dirección y especialistas de la ESEN en conjunto con la administración de la CCS “Pedro María Rodríguez” del municipio de Cabaiguán analicen el resultado de este trabajo y la aplicación de los procedimientos de estudio y análisis realizados.
- 2- Presentar los resultados de esta investigación a otras entidades cooperativas del territorio, con el objetivo de crear una cultura y visión en cuanto al tema desarrollado.

Bibliografía

1. Acuarela. Los que saben, saben. SEDAGRI, AGRINFOR.2001.
2. Álvarez, N. La tierra viva: manual de agricultura ecológica, Instituto de Educación ambiental. Universidad Metropolitana, Puerto Rico.1994.
3. Aspectos Básicos sobre la Venta de Seguros. ESEN. Octubre 1998.
4. Bustio, D.S. Resultados de estudios de precedentes culturales al Tabaco (*Nicotiana Tabacum* L.) bajo condiciones de tapado en un suelo

Ferralítico rojo compactado, Tesis para optar de C. Dr. Facultad de Agronomía ISCAH. La Habana.1983.
5. Castro Ruz, Fidel. Informe Central I Congreso del PCC. Editorial: Ciencias Sociales, La Habana.1976.
6. _____, Curso de Formación de Agentes y Corredores del Seguro, Módulos 1,2,3,4,5,6,7,8 y 9, Escuela Cubana del Seguro 1995.
7. _____, MsC Daniel Hung, MsC Lázaro Reynoso, MsC Ronald García, MsC María Elena Saíz. CECOFIS, Práctica Integral 1, Folleto Didáctico, 1999.
8. _____, MsC Daniel Hung, MsC Lázaro Reynoso, MsC Ronald García, MsC María Elena Saíz. CECOFIS Práctica Integral 2. Folleto Didáctico,1999.
9. Curso Básico de la AAPAS, 1994
10. Curso de Formación de Agentes y Corredores del Seguro, Módulos 1, 2, 3, 4, 6,7, 8 y 9, Colectivo de Autores. Escuela Cubana del Seguro, 1995.

11. E. Marban. Historia Antigua y Media. 1958.
12. Historia Antigua y Media. E. Marbán. 1958.
13. Insurance Practice G. C.H. The Chartered Insurance Institute.
Distance Learning
Division, Cambridge 1991.
14. Manual de Procedimiento de Seguro, Agropecuarios ESEN. ESEN,
La Habana,
1999.
15. Mellij, Gustavo Raúl: Manual de Seguros, 1994.

Anexo 1: Organigrama de la CCS “Pedro María Rodríguez” del municipio de Cabaiguán.

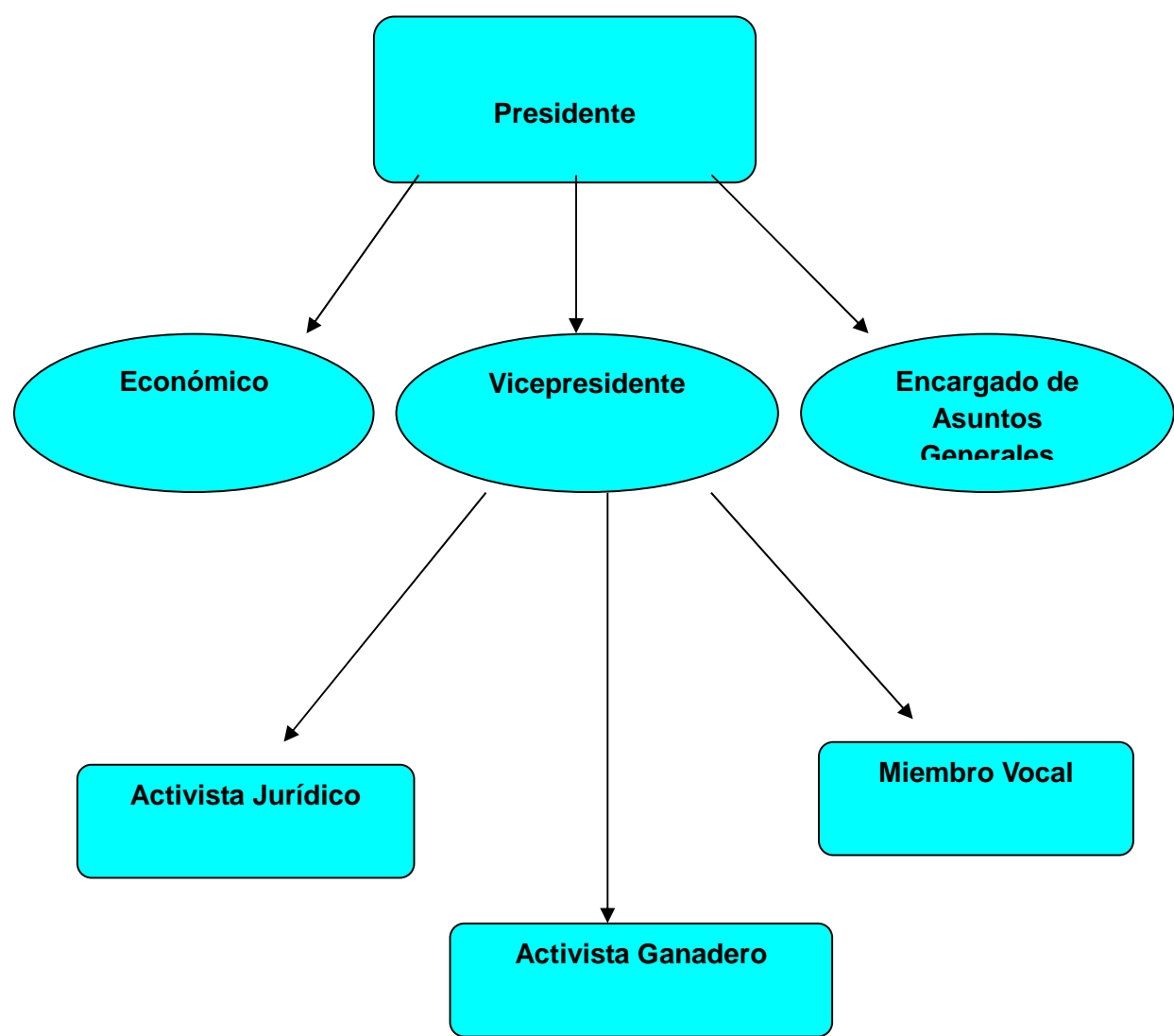

Anexo 2: Tabla de tarifas de Bienes Agrícolas

INVERSIÓN:

| CULTIVO | CON COBERTURA PLAGAS Y ENFERMEDADES | | | | | | | SIN COBERTURA PLAGAS Y ENFERMEDADES | | | | | | |
|---------|-------------------------------------|-------|-------|-------|-------|--------|-------|-------------------------------------|------------|-------|-------|-------|--------|-------|
| | SINIESTRALIDAD % | | | | | | | SINIESTRALIDAD % | | | | | | |
| | 0-20 | 21-40 | 41-55 | 56-75 | 76-90 | 91-100 | > 100 | 0-20 | 21-40 | 41-55 | 56-75 | 76-90 | 91-100 | > 100 |
| Malanga | 2,4 | 2,6 | 2,8 | 3,1 | 3,4 | 3,7 | 4,0 | 1,7 | 1,8 | 1,9 | 2,1 | 2,5 | 2,9 | 3,2 |
| Boniato | 3,3 | 3,6 | 3,9 | 4,2 | 4,6 | 5,0 | 5,4 | 2,3 | 2,5 | 2,7 | 2,9 | 3,3 | 3,8 | 4,3 |
| Granos | 6,4 | 7,3 | 8,1 | 9 | 9,9 | 10,8 | 11,7 | 3,2 | 3,8 | 4,4 | 5 | 5,5 | 6,0 | 6,5 |
| Plátano | 7,2 | 7,8 | 8,4 | 9 | 9,9 | 10,8 | 11,7 | 6,0 | 6,7 | 7,4 | 8,0 | 8,7 | 9,4 | 10,0 |

RENDIMIENTO:

| CULTIVO | CON COBERTURA PLAGAS Y ENFERMEDADES | | | | | | | SIN COBERTURA PLAGAS Y ENFERMEDADES | | | | | | |
|---------|-------------------------------------|-------|-------|-------|-------|--------|------------|-------------------------------------|-------|-------|-------|-------|--------|-------|
| | SINIESTRALIDAD % | | | | | | | SINIESTRALIDAD % | | | | | | |
| | 0-20 | 21-40 | 41-55 | 56-75 | 76-90 | 91-100 | > 100 | 0-20 | 21-40 | 41-55 | 56-75 | 76-90 | 91-100 | > 100 |
| Malanga | 1,6 | 1,7 | 1,8 | 2,0 | 2,2 | 2,4 | 2,7 | 1,5 | 1,6 | 1,8 | 1,9 | 2,2 | 2,4 | 2,5 |
| Yuca | 4,5 | 4,9 | 5,3 | 5,7 | 6,0 | 6,9 | 7,6 | 4,4 | 4,8 | 5,2 | 5,5 | 6,1 | 6,7 | 7,4 |
| Fríjol | 3,0 | 4,0 | 5,0 | 6,0 | 7,0 | 8,0 | 9,0 | 2,5 | 3,5 | 4,5 | 5,5 | 6,5 | 7,5 | 8,5 |
| Boniato | 4,4 | 4,8 | 5,2 | 5,5 | 6,1 | 6,7 | 7,4 | 4,0 | 4,4 | 4,7 | 5,1 | 5,7 | 6,3 | 6,8 |
| Plátano | 10,0 | 10,7 | 11,3 | 12,0 | 12,7 | 13,3 | 14 | 7 | 7,5 | 8,0 | 8,5 | 9 | 9,5 | 10 |

Anexo 3: Modelo de solicitud de servicios

| | |
|--|-----------|
| Solicitud de servicios | R-DO-R-04 |
| Fecha: | |
| Entidad que solicita: | |
| Nombre , cargo y firma: | |
| Solicita a : | |
| El servicio de: | |
| - tasación - investigación -inspección -otros | |

ANEXO 4: Registro R-DO-C-01 Condiciones Particulares (Registro Original en Blanco)



R-DO-C-01

Condiciones Particulares **No. Póliza: (2)**
(1)

La Empresa de Seguros Nacionales, ESEN, en lo adelante "**LA ASEGURADORA**", con domicilio legal en calle 5ta. No. 306 e/ C y D, Vedado, en consideración a la solicitud de seguro presentada, asegura a:

| Datos Generales del Asegurado o Tomador | | |
|---|--|----------------------------|
| (3) | | |
| Moneda | Vigencia (Ambas fechas doce meridiano, hora oficial) | Forma de Pago |
| (4) | (5) | (6) |
| Objeto del Seguro | | |
| (7) | | |
| (8) | | |
| (9) | | |
| Número de los Anexos | | Código y Nombre del Agente |
| | | |

Las relaciones contractuales entre La Aseguradora y el Asegurado se rigen por las disposiciones de la Ley, por las que emanan del organismo rector de la actividad del seguro y por los términos y condiciones de la presente Póliza.

Y para que así conste se expide la presente en _____, a los
días del mes de _____ del

SELLO

Y

LA ASEGURADORA

ANEXO 5: Modelo de Endoso.

R-DO-C-02

(1) ENDOSO No:



Modalidad de Seguros:

ASEGURADO: (2)

TOMADOR: (3)

PÓLIZA No. (4)

AGENTE No:

Se hace constar y queda debidamente anotado, de conformidad a partir del día _____ de _____ del _____ lo siguiente:

(5)

Todos los demás términos y condiciones de la Póliza quedan sin alteración.

Para ser adherido y formar parte de la Póliza antes señalada.

(6)

Dado en _____ los _____ días del mes de _____ del _____.

(7)

Firma autorizada y cuño

METODOLOGÍA PARA LA CONFECCIÓN DEL ENDOSO.

1. Número del endoso y plasmar la modalidad de Seguros que se desea modificar.
2. Nombre y Apellido del Asegurado
3. Nombre y Apellido del Tomador
4. Número de la póliza y Número del Agente que realizó el endoso.
5. Describir lo que se modifica.
6. Fecha en que fue emitido
7. Firma autorizada y cuño de la UEB.

NOTA: Este registro no está en soporte pre impreso, porque solo se emplea para dejar constancia de cualquier modificación en las condiciones generales, particulares o especiales de la Póliza, que forma parte integrante de ésta. Por lo que ante una modificación a la póliza se imprime de manera automática por el sistema, tantas veces sea necesario.

ANEXO 6**R-DO-C-05****RECLAMO**

Reclamación No:

Seguro: _____

| | | | |
|---|-----------|----------------------------------|-----------------------|
| Nombre Tomador: | | Dirección y Teléf: | |
| | | | |
| Nombre Asegurado: | | Dirección y Teléf: | |
| | | | |
| DETALLES DE LA PÒLIZA | | | |
| Póliza / Cert: | Vigencia: | Cobertura por la que se reclama: | |
| | | | |
| DATOS DE LA OCURRENCIA DEL SINIESTRO | | | |
| Lugar: | | Fecha: | Hora: |
| | | | |
| Describa cómo ocurrieron los hechos: | | | |
| | | | |
| | | | Estimado a Indemnizar |
| DATOS DEL TOMADOR Y ASEGURADO | | | |
| | | | |

| |
|--|
| |
|--|

Si causó daños a otras personas consignar nombres, dirección de las mismas y el carácter de los daños.

Unidad PNR y/o Bomberos actuante (*Adjuntar declaraciones*)

Policlínico u Hospital

**Solo
para el
Seguro
de
Vehículos**

Nombre del chofer:

Dirección y Teléf.:

CARACTERÍSTICAS DEL VEHÍCULO ASEGURADO

Marca:

Modelo:

Chapa:

Motor No.

¿Hubo testigos? Sí____, No _____. (*En caso afirmativo, adjuntar declaraciones*)

Modelo de Reclamo.

ANEXO 7: Relevo de Responsabilidad.

Nota: El Relevo de Responsabilidad solo se entregará cuando se trate de un pago total o del último pago parcial.

RELEVO DE RESPONSABILIDAD

Por medio del presente documento hago constar que he recibido de la ESEN, Empresa de Seguros Nacionales, la suma de _____, mediante cheque(s) o transferencia(s) No(s) _____, en calidad de pago de todos los derechos o reclamaciones que pudieran emanar de la Póliza de Seguro _____ No. _____, correspondiente al asegurado _____

_____, en consecuencia, declaro estar satisfecho con la suma recibida por la cobertura de _____, amparada en la reclamación No. _____. Y exonero y declaro libre a la ESEN de todas las reclamaciones, demandas, derechos o acciones de cualquier naturaleza que puedan derivarse en virtud del referido pago.

Los restos del bien siniestrado (salvamento) fueron fijados en un valor de _____ y los mismos quedan a favor:

- de la ESEN.
- nuestro como Asegurado.

En testimonio de lo cual, firmo el presente en _____ a los _____ días del mes de _____ del _____.

| | |
|-------------------------------|-------------|
| Empresa de Seguros Nacionales | Notificado: |
| Fecha: | |
| Recibido por: | Firma: |

